



**Ingen anslutning får ske före det att denna ansökan är beviljad och anläggningsavgiften är betald.**

Fastighetsbeteckning	Fastighets adress		
Fastighetsägare/Firmas juridiska namn			Person-/Org.nummer
Debiteringsadress, om annan än fastighetsadress			Telefon
Gemensamhetsanläggning, förening			
E-postadress			
Kontaktperson för servitutförande/Firma			Telefon

**Anmälan avser**

<input type="checkbox"/> Dricksvatten	<input type="checkbox"/> Antal bostadsenheter	<input type="checkbox"/> Flerbostadshus
<input type="checkbox"/> Spillvatten	<input type="checkbox"/> Bruttoarea m <sup>2</sup>	<input type="checkbox"/> Enbostadshus
<input type="checkbox"/> Dagvatten	<input type="checkbox"/> Tomtarea m <sup>2</sup>	<input type="checkbox"/> Fritidshus
		<input type="checkbox"/> Industri/Övrigt
Övrigt		

**Underskrift**

Fastighetsägares/Firmatecknares namnteckning	Ort och datum
--	---------------

**Tekniska förvaltningens anteckningar**

Förbindelsepunkt upprättad:	Datum	Anslutning besiktad:	Datum	Sign
<b>Anläggningsavgift</b> Exklusive moms	Faktura nr	Faktura datum	Faktura betald	Sign
Kr				
FP:	BE:	Tomtyta	<b>V</b> <b>S</b> <b>D</b>	Sign
kr	kr	kr		
<b>Taxa Brukningsavgift</b> – fr.o.m. datum			Littera nr	Sign
<b>Vattenmätare Typ</b>		Prel. årsförbrukning	Installerad	Sign
Nr		Mätarställning		Sign
<b>Anmärkning/ändring</b>				Sign



## Anslutning till det kommunala vatten- och avloppsnätet

Vid anslutning av egen fastighet till det kommunala vatten- och avloppsnätet ska denna intresseanmälan/servisanmälan skickas in till Strömstads Tekniska förvaltning. Detta gäller även vid tillfällig anslutning, t.ex. byggvatten och vid förändringar på fastighet som kan ha betydelse för avgiftsberäkningen. Exempel på sådan förändring kan vara inkoppling av gäststuga eller annan tillbyggnad som överstiger 25 kvadratmeter.

## Möjlighet till anslutning

När din intresseanmälan har kommit in till kommunen undersöks möjligheten till anslutning, dvs. hur fastigheten ligger i förhållande till det kommunala VA-nätet och till det så kallade verksamhetsområdet. Om fastigheten ligger inom verksamhetsområdet eller i direkt anslutning ordnar kommunen en förbindelsepunkt för inkoppling. Om din fastighet ligger utanför verksamhetsområdet görs en bedömning utifrån hur området är prioriterat i kommunens långsiktiga vatten- och avloppsplan. Du får därefter information om/när din fastighet förväntas förses med kommunalt vatten och avlopp. Kommunen gör denna bedömning utifrån den lagstiftning som styr den kommunala vatten- och avloppshanteringen, Lagen (2006:412) om allmänna vattentjänster nedan kallad vattentjänstlagen<sup>1</sup>.

## Vad kostar det?

I kommunens vatten- och avloppstaxa (VA)

<http://www.stromstad.se/vattenochavloppsavgifter> hittar du gällande avgifter, både den engångsavgift du betalar för att ansluta fastigheten (anläggningsavgift) och den periodiska/löpande avgiften (brukningsavgift). Du kan också se några räkneexempel på kommunens hemsida <http://www.stromstad.se/vattenochavloppsavgifter>. Eller kontakta vår kundtjänst 0526 196 20 för information om vad det kostar för just din fastighet.

Viktigt att tänka på är att du som fastighetsägare blir avgiftsskyldig när kommunen har ordnat en förbindelsepunkt/inkopplingspunkt till din fastighet. Avgiftsskyldigheten omfattar både anslutningsavgift och brukningsavgift (25 § vattentjänstlagen).

## Inkoppling

I det fall fastigheten beviljas anslutning bestämmer huvudmannen<sup>2</sup> efter samråd med fastighetsägaren hur många ledningar fastigheten ska förses med, vilka dimensioner de ska ha och var de ska dras in till fastigheten. När kommunens ledningar är framdragna till fastigheten kommer en inkopplingspunkt ordnas, den så kallade förbindelsepunkten, där fastighetsägaren ansluter sina ledningar.

Tänk på att husdränering, stuprör eller annat dagvatten **aldrig** får kopplas till kommunens spillvattenledning!

Kommunens VA-tekniker ska alltid kontrollera inkopplingen innan schakten grävs igen och observera att den kommunala servisventilen bara får öppnas av kommunens VA-tekniker.

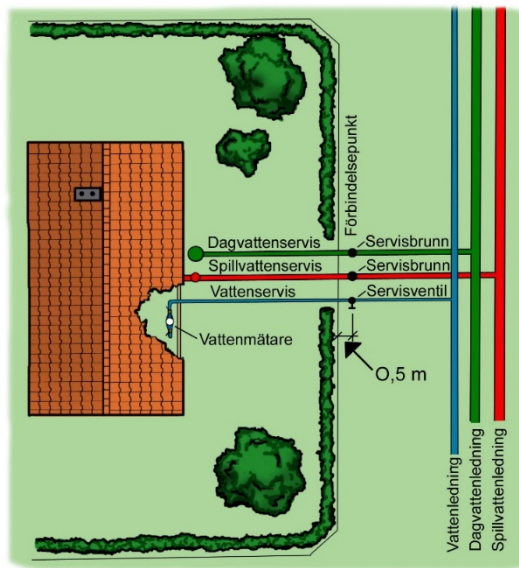

Det är viktigt att tänka på att det är i förbindelsepunkten som den juridiska ansvarsgränsen går.

Det betyder att alla ledningar och andra VA-installationer på fastighetens sida av förbindelsepunkten ägs och sköts av fastighetsägaren.

## Vattenmätare

Vattenförbrukningen fastställs genom mätning och kommunen tillhandahåller och installerar vattenmätaren. Utrymmet där vattenmätaren installeras ska vara utformat enligt gällande standard och en vattenmätarkonsol ska installeras innan mätaren kan monteras.

Fastighetsägaren ska så snart mätarplats och konsol är ordnad meddela Vattenverket så att kommunens VA-tekniker kan installera mätaren. Tel 0526-19 166 eller via mail: [vattenmatrare@stromstad.se](mailto:vattenmatrare@stromstad.se)

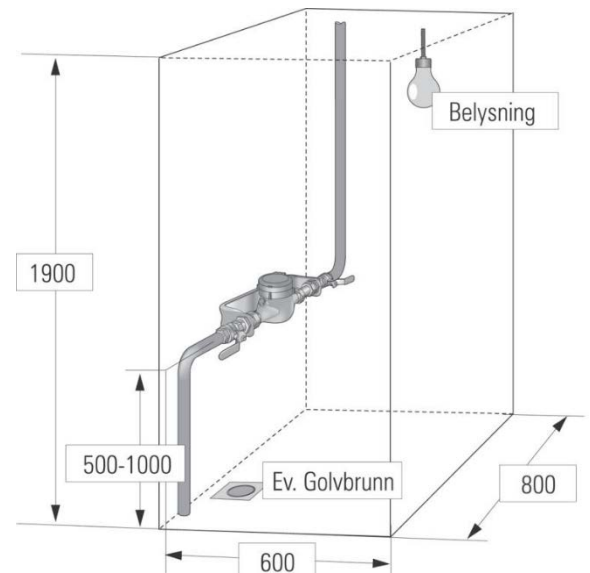
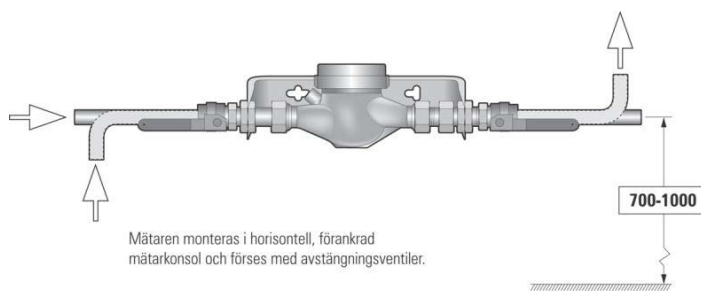



### Information vid driftstörningar

Strömstads kommun skickar SMS till berörda fastigheter vid störningar eller avbrott i vattenförsörjningen, som till exempel en planerat vattenavstängning eller akut vattenläcka.

SMS systemet hämtar mobil-/telefonnummer per automatik några gånger i året från personregistret.

Fastboende som är skriven på en adress i Strömstad kommer få SMS utan att behöva registrera sig.

De som inte är skrivna på en adress i Strömstad måste manuellt notera ett mobil-/telefonnummer till sin fastighet i systemet för att kunna motta information via SMS.

Mera information om SMS-tjänsten och hur registreringen går till finns på kommunens hemsida [www.stromstad.se/SMS](http://www.stromstad.se/SMS)

På kommunens hemsida finns också information om driftstörningar via tjänsten Servicemeddelande [www.stromstad.se/servicemeddelande](http://www.stromstad.se/servicemeddelande)

I kommunens broschyr "Information och vägledning till fastighetsägare" hittar du mer information om anslutning och om VA-verksamheten, [www.stromstad.se/ledningsnat](http://www.stromstad.se/ledningsnat)

1) Information om vattentjänstlagen hittas på kommunens hemsida

[www.stromstad.se/vattenochavlopp](http://www.stromstad.se/vattenochavlopp)

2) I Strömstad är kommunens tekniska nämnd huvudman för vatten- och avloppsavdelningen (VA). VA-avdelningen (Tekniska förvaltningen) sköter det praktiska arbetet på uppdrag av Tekniska nämnden.